



# DIS - MITT NYTT

Nr 2 - 2011

Ansvarig utgivare: Kurt Wikholm



# Innehåll nummer 2 2011



## Ordföranden har ordet

Sommaren och semestern närmar sig. Många kommer att söka upp sina släktingar och besöka släktforskarstugorna för släktforskning. Om man summera våren 2011 så ser det ljusst ut för Dis-Mitts regionen, när det gäller nya medlemmar. Föreningen har kommit över 1000-strecket och det är en bra siffra. Man kan undra över vad det är som har gjort att medlemmarna väljer Dis-Mitt. En orsak kan vara att många ser en fördel med Disgen-programmet i sin släktforskning eftersom man inte behöver åka till Landsarkiven. Alla uppgifter man behöver finns på nätet. Eller kanske många ser en fördel med att vara medlem i en regions förening för att ta del av utbudet till medlemmarna.

Om vi tittar tillbaka på vad som har hänt under våren: i april inbjöd Dis-Mitt sina föreningsmedlemmar och övriga intresserade till en utbildningsdag i Sundsvall i ämnet Kartor i Disgen-programmet. Björn Johansson föreläste om programmet. Det var så välbesökt att vi har bestämt oss för att ha ett liknande program i ämnet, med Björn Johansson och Karl-Ingvar Ångström som föreläsare. Det blir 8 oktober i Kafé Edbom på Statsbiblioteket Gefle Vapen.

När det gäller Jourhavande släktforskare som Dis-Mitt står värd för på Statsbiblioteket Gefle Vapen kommer det att bli en fortsättning även under hösten med start i början av september. Dis-Mitt kommer även att ha jourhavande släktforskare på Hedesunda biblioteket med början i september, varje onsdag, en gång per månad under hösten.

När det gäller programverksamhet för regionen arbetar styrelsen för att få föreläsare till sina program. Tanken är att det ska gynna släktforskningen och ha ett utbildningssyfte.

Nästa stora arrangemang för alla släktforskare är Släktforskar dagarna i Norrköping i slutet av augusti. Vi ses i Norrköping.

Ordförande och redaktören önskar alla en skön sommar.

*Kurt Wikholm*

Ordförande har ordet	sid. 2
Redaktören har ordet	sid. 3
Nyheter	sid. 3
Jag en släktforskare	sid. 4
Släktforskar dagar 2012	sid. 5
Info från X,Y,Z-län	sid. 6
Info från X,Y,Z-län	sid. 7
Faddrar och ombud	sid. 7
Styrelsen	sid. 8

DIS-MITT NYTT kommer ut 4 gånger om året och är DIS-MITT (Datorhjälp i Släktforskningen), medlemstidning.

Foto på framsidan: Emmely Wikholm, trollslända i vassen.

Ansvarig utgivare: Kurt Wikholm  
Ordförande: Kurt Wikholm  
mail: [ordforande@dis-mitt.se](mailto:ordforande@dis-mitt.se)

Redaktör: Emmely Wikholm  
mail: [redaktor@dis-mitt.se](mailto:redaktor@dis-mitt.se)

Föreningen DIS-MITT  
C/O Lilliesköld  
Johannedalsv 150  
863 36 SUNDSBRUK

Plusgiro 620 19 15-3  
Org.nr 889201-9814

Har du material du vill ha med i tidningen?  
Skicka in material via e-mail;  
[redaktor@dis-mitt.se](mailto:redaktor@dis-mitt.se)

Vi förbehåller oss rätten att redigera insända bidrag. Det är inte tillåtet att använda text och bild utan tillåtelse eller tydlig källangivelse.

Nästa nummer utkommer i september och manus-stop sker den 26 augusti 2011.

# SFD 2011 Norrköping

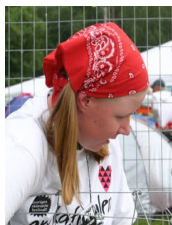

## Redaktören har semester



Semester vid vattnet med lite fiske och ett och annat dopp!

*Emmely Wikholm*

Det är många datum att komma ihåg.

Här har vi samlat dem så att du inte missar att anmäla dig, beställa mat, boka hotellrum eller följa med på vår jubileumsresa.

### Riksstämman 27 augusti

Medlemsorganisationer, som önskar sända ombud till riksstämman, skall senast den 5 augusti anmäla dessa med e-post till [ombud@genealogi.se](mailto:ombud@genealogi.se)

### Konferenserna 26 augusti

Konferensdagen på fredagen före öppnandet av Släktforskardagarna i Norrköping 2011 vänder sig till föreningens ordförande, tidnings- och/eller webbredaktör och studieledare. I mån av plats kan andra förtroendevalda i föreningen också delta. Program finns på sidan 34 i Angeläget 1/2011!

Föranmälan för deltagande är obligatoriskt och görs av föreningen som ska faktureras konferensavgiften. Studieledare kan även anmälas av sitt studieförbund. Anmälan till konferenserna görs på följande e-postadresser:

Ordförande: [ordfkonferens@genealogi.se](mailto:ordfkonferens@genealogi.se)

Studieledare: [studledkonferens@genealogi.se](mailto:studledkonferens@genealogi.se)

Redaktörer: [redakkonferens@genealogi.se](mailto:redakkonferens@genealogi.se)

Sista anmälningsdag är den 12 augusti.

Middagsbuffén 26/8, lunchbiljetter och Jubileumsmiddagen 27/8.

Beställning av dessa görs på arrangörsföreningens hemsida: [www.sfd2011.se/](http://www.sfd2011.se/), där du även kan boka boende.

Till samtliga middagar är alla släktforskare och utställare välkomna! Men vänta inte med din anmälan om du vill vara säker på att få plats!

Jubileumsmiddagen kommer att präglas av förbundets 25-års jubileum och blir i år extra festlig. Trerätters middag vid sittande bord. Middagen subventioneras av Sveriges Släktforskarförbund.

Priset är endast 375 kr och vatten/lättöl ingår. Andra drycker kan också beställas.

# Jag en släktforskare



**Stående som nr 2 från vänster, Wilhelm Sohlberg, min farmorsfar, fullgör sin värnplikt, troligen omkring 1879. (originalet en daguerrotypi)**

Jag bor i Sundsvall sedan 31 år, men är född på Ljusterö i Stockholms norra skärgård. Men sedan femårsåldern uppvuxen i Täby utanför Stockholm. Utbildningsmässigt är jag en bergsingenjör med inriktning på gruv- och mineralteknik, men har under senaste 31+ åren jobbat inom IT, och kallas nu för IT-arkitekt. Våren 1980 flyttade jag till Sundsvall, för att flytta ihop med henne, som jag ett par år därefter gifte mig med. I samband med giftet, och den möjlighet som den nya namnlagen gav, så bytte jag mitt eget tidigare efternamn till det som min hustru bar. Två barn, två flickor, har vi fått, och numera har vi även två små barnbarn.

Släktforskning började jag med redan i slutet av 1960-talet, men sedan jag kom att arbeta inom IT-området, så blev jag mycket intresserad av datorhjälpmedel inom släktforskningen. Jag gick därmed med i DIS-Mitt när denna förening startade. Numera är jag tillika med i styrelsen för denna förening sedan flera år.

Det som fick mig intresserad av just släktforskning, var ett brev som min far hade fått från någon "tremänning", och som visade sig innehålla flera fel i vad som var skrivit om min farfar och hans närstående – så detta var ju tvunget att utredas! Och det håller jag på med fortfarande, trots mångårigt forskande!

Det sades redan då på 60-talet, att man skulle börja

med att intervjua den närmsta släkten – men varken min mormor, morfar eller farmor levde, och min farfar kom inte ens ihåg vad hans mamma hette. Så det blev därmed inte så mycket gjort i detta avseende. Dock tänkte jag inte på, då på den tiden, att det kunde ju finnas eventuella kusiner och andra släktingar till dem att fråga – så det blev tyvärr dåligt utforskat på detta sätt. En kusin till min mormor hade jag dock samarbete med.

Däremot hade jag från början möjlighet att titta och bläddra i de riktiga kyrkböckerna på landsarkiven. Först långt senare hade jag en ganska kort period då jag lånade rullfilmer på biblioteket. Men sedan när det visade sig att man kunde sitta och forska via mikrokort hos SVAR i Ramsele, och när mina svärföräldrar bodde bara halvannan mil från Ramsele, så blev det många timmar hos SVAR. Först i det så kallade Tingshuset, senare i det så kallade SVAR-huset. Fortfarande ser jag flera fördelar med att sitta i SVAR-huset. Annars så när Genline kom, så användade jag mig av denna tjänst väldigt mycket – och gör så fortfarande. Numera har jag abonnemang även hos både SVAR och ArkivDigital. För än så länge har ingen av dessa bildleverantörer ett fullständigt utbud, så jag har nytta av dem alla tre. Därtill använder jag mig ganska ofta av de många olika CD/DVD-skivor med släktforskningsinformation som jag införskaffat. Sedan finns det även en hel del andra "tjänster" på nätet som det också går att få hjälp av.

Om någon skulle vara intresserad av vilka områden jag forskat inom, så kan jag nämna att det i huvudsak handlar om Dalarna och Värmland på min farmors och farfars sida, inom Kalmar län på min morfars sida, inom Västergötland på min mormors sida, inom Jämtland och Ångermanland på mina svärföräldrars sida, men därtill även Östergötland samt Pörtoms socken i Österbotten på min svärmors sida. När så jag fick ett första barnbarn, numera två, för ett par år sedan – så fick jag ju ett helt nytt fält att forska i! På deras fars sida, så är det mycket Bergslagen, Dalarna i synnerhet, samt delar av Småland, Västmanland och Uppland. Så det finns med andra ord hur mycket som helst att forska vidare i fortfarande!

*Jan Lilliesköld*

# 4000 släktforskare till Gävle 2012



29 juni 2011 - Pressmeddelande, Gävle Kommun

Ännu ett stort möte har landats till Gävle 2012. Under tre dagar, 24-26 augusti, kommer släktforskare från hela Norden att in ta Högskolan i Gävle. Besöks siffran brukar passera 4000 personer och utställarna ett hundratal, säger Barbro Stålheim ordförande i förbundet. Under dagarna hålls en mängd föreläsningar och seminarier för alla med intresse för släkt- och hembygd sforskning. Sveriges Släktforskarförbund håller även sitt årsmöte i Gävle Konserthus.

Gävle Convention Bureau tillsammans med föreningen DIS, en regional förening i Mitt-Sverige, XYZ-länen har ansökt om mötet och är idag glada över beskedet. Elisabeth Hugg på Gävle Convention Bureau beräknar att mötet den aktuella helgen kommer att generera en ökad omsättning för Gävles anläggningar, hotell, transportörer, restauranger och handel på över 12 miljoner kronor.

- Intresset kring släktforskning har ökat enormt de senaste åren inte minst tack vare SVT:s programserie "Vem tror du att du är", där kända svenskar forskat i sin släkthistoria säger Kurt Wikholm som är ordförande i DIS. Vi tror att vi kan få ytterligare fokus och intresse hos människor att söka sina rötter genom detta evenemang.

Eva Olsson, centrumsamordnare jublar över beskedet.

- Att Gävle får stå värd för ett möte med så många besökare som även kommer att spendera tid och pengar i stadskärnan är toppen för handeln. Skolorna har dragit igång och butikerna är fyllda med

höstnyheter. Här finns en jättechans för butiker och restauranger att öka sin omsättning genom lockade erbjudanden.

Släktforskar dagarna är ett årligen återkommande, nationellt möte som har anordnats i över 20 år. 2010 arrangerades mötet i Örebro med 5000 deltagare och i år i Norrköping den 26-28 augusti. Sveriges Släktforskarförbund har 167 medlemsföreningar m 75 000 medlemmar. Föreningen DIS-Mitt har ca 1 000 medlemmar.

---

## Släkten är bäst i Gävle i år

Sveriges Släktforskarförbund och Föreningen DIS-Mitt vars verksamhetsområde omfattar XYZ-länen kommer tillsammans att anordna Släktforskar dagarna den 24-26 augusti 2012 i Gävle.

Gävle kommer under tre dagar bli platsen där släkten står i fokus. Det blir utställningar, föreläsningar och seminarier för alla med intresse för släkt- och hembygd sforskning. Större delen av arrangemanget kommer att bli i Högskolans lokaler.

Släktforskar dagarna arrangeras varje år någonstans i Sverige. Det är ett tre-dagars arrangemang som lockar släktforskare från hela Norden. Besöks siffran brukar passera 4 000.

Sveriges Släktforskarförbund har 167 medlemsföreningar med ca 75 000 medlemmar. Föreningen DIS-Mitt har ca 1 000 medlemmar.

*genealogi.se*

# Evenemang under sommaren i X-Y-Z-län

Alla träffar är avgiftsfria om inget annat anges!

---

## Info från X-län

### Gävle

Inga planerade träffar kommer ske i Gävleområdet före hösten.  
Däremot kommer lite tips på platser att besöka under augusti.

#### Släktforskarrummet Stadsbiblioteket Gefle Vapen

Öppet alla dagar

Måndag-Torsdag 10.00 - 19.00

Fredag 10.00 - 18.00

Lördag-Söndag 10.00 - 14.00



#### Sveriges Järnvägsmuseum Gävle

Rälsgatan 1, telefon 026-14 46 15

Öppet alla dagar klockan 10-17 (juni, juli, augusti)

Fri entré t.o.m. 19 år

<http://www.trafikverket.se/Museer/Sveriges-Jarnvagsmuseum-Gavle/>

---

## Info från Y-län

### Sundsvall

Inga planerade träffar kommer ske i Sundsvallsområdet före hösten.  
Däremot kommer lite tips på platser att besöka under augusti.

Kontakt och besök för Landsarkivet i Härnösand

Besöksadress: Jonas Bures plats, Rosenbäckshallén

E-post: [landsarkivet.hla@riksarkivet.se](mailto:landsarkivet.hla@riksarkivet.se)

Telefon: 010-476 80 00

Öppettider i forskarsalen:

måndag-torsdag 09.00-16.00 fredag 09.00-12.00

Kvällsöppet tisdagar till kl. 20.00 (september-maj)

## Info från Z-län

### Östersund

**Onsdag 7 sept kl 18.30**

Bodil och Bo som DIS-MITT-representanter  
informerar om Att välja släktforskarprogram samt Användning av Disbyt!  
I övrigt räknar vi med att presentera höstprogrammet ca 20 aug i samband med att  
JLS-Nytt kommer ut.  
<http://www.genealogi.se/jamtland/>

#### Stadsmuseet i Östersund

Adress: Biblioteksgatan 17, Östersund  
Öppettider: 13 juni-12 aug vardagar 10.00-16.00, lör 12.00-15.00  
Från 21 aug lör 12.00-15.00  
[www.foreningengamlaostersund.se](http://www.foreningengamlaostersund.se)



---

## Faddrar inom XYZ-län

### Pc/Disgen-faddrar

Claes Embäck	Tel: 026-19 25 00	E-post: classe.e@tele2.se
Kurt Wikholm	Tel: 026-10 23 44	E-post: kwikholm@gmail.com
Tony Rödin	Tel: 070-350 63 04	E-post: tony.rodin@home.se
Bodil Orremo	Tel: 063-446 66	E-post: bodil.orremo@bredband.net
Staffan Bodén	Tel: 0650-56 14 17	E-post: staffan.boden@wtnord.net
Arne Bixo	Tel: 0691-305 02	E-post: arne.bixo@telia.com
Jocim Söderström	Tel: 060-15 50 30	E-post: joacim.h.soderstrom@telia.com
Örjan Öberg	Tel: 0611-221 88	E-post: orjan@bakskuru.se
Per-Anders Hörling	Tel: 0620-146 13	E-post: per-anders.h@telia.com
Peter Johansson	Tel: 0660-37 21 09	E-post: peter.johansson-oer@telia.com
Lennart Näslund	Tel: 0660-37 21 09	E-post: lintagen@home.se

### DISBYT-ombud

Bernth Lindfors	Tel: 060-315 24	E-post: disbyt@dis-mitt.se
-----------------	-----------------	----------------------------

### Min Släkt-ombud

Bo Svartholm	Tel: 063-442 86	E-post: bo.svartholm@zonline.se
--------------	-----------------	---------------------------------

# Styrelsen 2011



Kurt Wikholm - Ordförande

Tel: 026-10 23 44  
ordforande@dis-mitt.se



Lars Åström - Vice Ordförande

Tel: 060-50 11 41  
v.ordforande@dis-mitt.se



Jan Lillesköld - Kassör

Tel: 060-53 63 59  
kassor@dis-mitt.se



Reine Björkman - Sekreterare

Tel: 0660-189 41  
sekreterare@dis-mitt.se



Emmely Wikholm - Redaktör

Tel: 026-25 62 62  
redaktor@dis-mitt.se



Georg Lundqvist - Ledarmot

Tel: 0660-22 08 82  
ledarmot2@dis-mitt.se



Bo Svartholm - Ledarmot

Tel: 063-442 86  
ledarmot1@dis-mitt.se



Peter Johansson - Suppleant

Tel:  
suppleant1@dis-mitt.se



Magnus Hellsten - Suppleant

Tel:  
suppleant2@dis-mitt.se



Marie-Louise Holm - Suppleant

Tel:  
suppleant3@dis-mitt.se

**Nästa nummer av DIS-MITT NYTT kommer i september 2011!  
Manusstop sker den 26 augusti 2011!**